GE APPLIANCES

"Recipe book not included"

Quick Guide

Microwave Oven

Please read this guide carefully before operating your unit and retain for future reference.

Thank You! ... for your purchase of a GE Appliances brand appliance.

IMPORTANT SAFETY INFORMATION

⚠WARNING To reduce the risk of burns, electric shock, fire, injury to persons, or exposure to excessive microwave energy:

When using electrical appliances, basic safety precautions should be followed, including the following:

- Read all instructions before using this appliance.
- Read and follow the specific **PRECAUTIONS TO AVOID POSSIBLE EXPOSURE TO EXCESSIVE MICROWAVE ENERGY** section .
- Use this appliance only for its intended use as described in this manual. Do not use corrosive chemicals or vapors in this appliance. This microwave oven is specifically designed to heat, dry or cook food, and is not intended for laboratory or industrial use.
- This appliance should be serviced only by qualified service personnel. Contact nearest authorized service facility for examination, repair, or adjustment.

INSTALLATION

- Install or locate this appliance only in accordance with the provided installation instructions.
- This appliance must be grounded. Connect only to a properly grounded outlet. See the **GROUNDING INSTRUCTIONS** section.
- Be certain to place the front surface of the door 3 inches or more back from the counter top edge to avoid accidental tipping of the appliance in normal usage.
- Recommended clearances: 3 inches on each side, 3 inches on the top, and 1 inch in the rear.
- Do not operate this appliance if it has a damaged power cord or plug, if it is not working properly, or if it has been damaged or dropped.
- Keep power cord away from heated surfaces.
- Do not let cord hang over edge of table or counter.
- Do not immerse power cord or plug in water.
- Do not cover or block any opening on the appliance.
- Do not store this appliance outdoors. Do not use this product near water - for example, in a wet basement, near a swimming pool, or in a similar location.
- Do not mount over a sink.

TO REDUCE THE RISK OF FIRE IN THE CAVITY:

— Do not overcook food. Carefully attend appliance when paper, plastic or other combustible materials are placed inside the oven while cooking.

— Remove wire twist-ties and metal handles from paper or plastic containers before placing them in the oven.

— If materials inside the oven ignite, keep the oven door closed, turn the oven off and disconnect the power cord, or shut off power at the fuse or circuit breaker panel.

— Do not store any materials in the oven when not in use. Do not leave paper products, cooking utensils, or food in the cavity when not in use. All racks should be removed from the oven when not in use.

— Do not operate the microwave feature without food in the oven.

TO REDUCE THE RISK OF BURNS

- Be careful when opening containers of hot food. Use pot holders and direct steam away from face and hands.
- Vent, pierce, or slit containers, pouches or plastic bags to prevent build-up of pressure.
- Be careful when touching the turntable, door, racks, or walls of the oven which may become hot during use. Do not touch heating elements.
- Energized cooktop surface and interior cavity lighting will cause burns. Use caution when cleaning and allow lamps to cool prior to replacement.
- **HOT CONTENTS CAN CAUSE SEVERE BURNS. DO NOT ALLOW CHILDREN TO USE THE MICROWAVE**. Use caution when removing hot items.

OPERATING

- Do not operate the microwave without the turntable in place.. The turntable must be unrestricted so it can turn.
- Oversized food or oversized metal cookware should not be used in a microwave/convection oven because they increase the risk of electric shock and could cause a fire.
- Do not use paper products in oven when appliance is operated in any cooking mode except "microwave only".
- Make sure all cookware used in your microwave oven is suitable for microwaving. Most glass casseroles, cooking dishes, measuring cups, custard cups, pottery or china dinnerware which does not have metallic trim or glaze with a metallic sheen can be used in compliance with cookware manufacturers' recommendations.
- Do not store anything directly on top of the microwave surface when the microwave is in operation.
- Some products such as whole eggs and sealed containers - for example, closed jars - are able to explode and should not be heated in the microwave oven.
- Do not overcook potatoes. They could dehydrate and catch fire.
- Do not cover a microwave rack or any part of the oven with metal foil. This will cause overheating of the microwave/ convection oven.
- Cook meat and poultry thoroughly—meat to at least an INTERNAL temperature of 160°F and poultry to at least an INTERNAL temperature of 180°F. Cooking to these temperatures usually protects against foodborne illness.
- This oven is not approved or tested for marine use.

CLEANING

- Disconnect power before cleaning.
- Keep the oven free from grease buildup.
- Do not clean with metal scouring pads. Extreme heat can remove pieces from the pad and touch electrical parts involving risk of electric shock.
- When cleaning surfaces of the door and microwave cavity that come in contact when closing the door, use only mild, nonabrasive soaps, or detergents applied with a clean sponge or soft cloth. Rinse well.

SUPER HEATED WATER

- Liquids, such as water, coffee, or tea, are able to be overheated beyond the boiling point without appearing to be boiling. Visible bubbling or boiling when the container is removed from the microwave oven is not always present. **THIS COULD RESULT IN VERY HOT LIQUIDS SUDDENLY BOILING OVER WHEN THE CONTAINER IS DISTURBED OR WHEN A SPOON OR OTHER UTENSIL IS INSERTED INTO THE LIQUID.**
- To reduce the risk of injury to persons:
  - Do not overheat the liquid.
  - Stir the liquid both before and halfway through heating it.
  - Do not use straight-sided containers with narrow necks.
  - After heating, allow the container to stand in the microwave oven for a short time before removing the container.
  - Use extreme care when inserting a spoon or other utensil into the container.

GROUNDING INSTRUCTIONS

⚠WARNING Improper use of the grounding plug can result in a risk of electric shock.

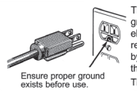

Ensure proper ground exists before use.

This appliance must be grounded. In the event of an electrical short circuit, grounding reduces the risk of electric shock by providing an escape wire for the electric current.

This appliance is equipped with a power cord having a grounding wire with a grounding plug. The plug must be plugged into an outlet that is properly installed and grounded.

Consult a qualified electrician or service technician if the GROUNDING INSTRUCTIONS are not completely understood, or if doubt exists as to whether the appliance is properly grounded.

If the outlet is a standard 2-prong wall outlet, it is your personal responsibility and obligation to have it replaced with a properly grounded 3-prong wall outlet.

Do not under any circumstances cut or remove the third (ground) prong from the power cord.

A short power-supply cord is provided to reduce risks resulting from becoming entangled or tripping over a longer cord.

Do not use an extension cord. If the power cord is too short, have a qualified electrician or service technician install an outlet near the appliance.

For best operation, plug this appliance into its own electrical outlet to prevent flickering of lights, blowing of fuse or tripping of circuit breaker.

NOTICE: PACEMAKERS

Most pacemakers are shielded from interference from electronic products, including microwaves. However, patients with pacemakers may wish to consult their physicians if they have concerns.

The images shown in this manual are for illustrative purposes only and may be subject to change.

PRECAUTIONS TO AVOID POSSIBLE EXPOSURE TO EXCESSIVE MICROWAVE ENERGY

(a) Do Not Attempt to operate this oven with the door open since open-door operation can result in harmful exposure to microwave energy. It is important not to defeat or tamper with the safety interlocks.

(b) Do Not Place any object between the oven front face and the door or allow soil or cleaner residue to accumulate on sealing surfaces.

(c) Do Not Operate the oven if it is damaged. It is particularly important that the oven door close properly and that there is no damage to the:
(1) door (bent),
(2) hinges and latches (broken or loosened),
(3) door seals and sealing surfaces.

(d) Oven Should Not be adjusted or repaired by anyone except properly qualified service personnel.

FEDERAL COMMUNICATIONS COMMISSION (U.S.A.) RADIO FREQUENCY INTERFERENCE STATEMENT

This equipment generates and uses ISM frequency energy and if not installed and used properly, that is in strict accordance with the manufacturer's instructions, may cause interference to radio and television reception. It has been type tested and found to comply with limits for an ISM Equipment pursuant to part 18 of FCC Rules, which are designed to provide reasonable protection against such interference in a residential installation. However, there is no guarantee that interference will not occur in a particular installation. If this equipment does cause interference to radio or television reception, which can be determined by tuning the equipment off and on, the user is encouraged to try to correct the interference by one or more of the following:

- Reorient the receiving antenna of radio or television.
- Relocate Microwave oven with respect to the receiver.
- Move the microwave oven away from the receiver.
- Plug microwave oven into a different outlet so that microwave oven and receiver are on different branch circuits.

The manufacturer is not responsible for any radio or TV interference cause by unauthorized modification to this microwave oven. It is the responsibility of the user to correct such interference.

Have a question or need assistance with your appliance?

Instructions contained in this manual cover procedures to be performed by any user. Other servicing generally should be referred to qualified service personnel. Caution must be exercised, since improper servicing may cause unsafe operation.

Contact a service center.

Optional Accessories

Select models are compatible with Hanging Kit or Built-In Conversion Kit and available at extra cost from your GE Appliances supplier.

Model	KIT	Type	Color
GCHK07N1	JXA019K	Hanging Kit	Stainless Steel
GCBK09N1	JX1095STBB	Built-In Kit	Black
	JX1095STSS		Stainless Steel

Note: Accessory type and quantity may vary depending on the model.

READ AND SAVE THESE INSTRUCTIONS

Cooking Operations

Features may differ by model.

Defrost => Weight/Time

Press **Defrost**, enter weight (in pounds) then press **Start**.

Weight Defrosting Tips:

- Remove meat from package, place on microwave-safe dish.
- When the oven signals, turn the food over. Remove defrosted meat or shield warm areas with small pieces of foil.
- After defrosting, let stand 5 minutes to complete defrosting. Large roasts should stand for about 30 minutes.
- For consistent defrosting of larger foods, such as roasts, use **Time Defrost**. Be sure large meats are completely defrosted before cooking.
- Press **Defrost**. When prompted, enter time, then press **Start**.

Timed Defrosting Tips:

- At one half of selected defrosting time, turn food over and break apart or rearrange pieces for more even defrosting. Shield any warm areas with small pieces of foil.
- Foods frozen in paper or plastic can be defrosted in the package. Closed packages should be slit, pierced or vented AFTER food has partially defrosted. Plastic storage containers should be partially uncovered.
- If the food is in a foil container, transfer it to a microwave-safe dish.

Popcorn

- For use with prepackaged microwave popcorn. If additional cooking time is needed, use **Add 30 seconds** and watch carefully. **NOTE:** Do not use this feature twice in succession on the same food portion – it may result in severely overcooked or burnt food.

Beverage

- Press the Beverage button to heat a cup of coffee or other beverage. Depending on your model, serving size may need to be adjusted or the oven will start immediately.

Reheat

- Brings previously cooked food back to serving temperature. Press **Reheat** and follow the prompts on the display (use the reheat and number pads to change selections) to select the desired food/quantity, then press **Start** (will start automatically on some models).

Express Cook (1-6, Add 30 sec, Micro Express + dial depending on model)

- Immediately starts microwave at power level 10 for the number of minutes selected. Add 30 sec or add 1 min. can be used to increase time while microwave is running without stopping cooking.

Time Cook

- Allows specific time (Min. and Sec.) to be used to cook food. Press **Time Cook** then enter the desired cooking duration and press **Start**.

Power Level

- Variable power levels add flexibility to microwave cooking. Power levels can be adjusted when programming Time Cook. Most cooking will be done on HI which give you 100% power.
- Some foods may have better flavor, texture and appearance if one of the lower settings is used. Use a lower power level when cooking foods that have a tendency to boil over, such as scalloped potatoes.

Here are some examples of use for various power levels:

Power Level 10: Fish, bacon, vegetables, boiling liquids.

Power Level 7: Gentle cooking of meat and poultry; baking casseroles and reheating.

Power Level 5: Slow cooking and tenderizing for stews and less tender cuts of meat.

Power Level 3: Defrosting; simmering; delicate sauces.

Power Level 1: Keeping food warm; softening butter.

Non-Cooking Operations...Control features that do not cook food.

Set Clock

- This is a standard 12-hour clock (12:00 – 11:59). To set –press Set Clock, enter time, (select AM or PM on some models), use Settings, Set Clock, or Start to accept time.

Control Lock-Out

- You may lock the control panel to clean units. To lock or unlock controls, press and hold "0" button for about three seconds. When the control panel is locked, "LOCKED" or "LOC" will appear in the display.

Timer

- Operates as a minute timer and can be used at any time, even when the oven is operating. Enter time in Minutes and Seconds before pressing **Timer** again to indicate the countdown. When time is up, the oven will signal. To turn off the timer signal, press **Timer**.

Child-Resistant Oven Door Operation

To unlock and open the door:

1. Locate and press either the **Start/Pause** or **Cancel/Off** button.
– **Start/Pause** will pause the current cooking cycle.
– **Cancel/Off** will clear the current cooking cycle.
Note: The door will remain unlocked for 10 seconds.
2. Press the **Door Latch Release** button (front button) or pull on the handle depending on model.
Note: The door will remain unlocked until the cooking cycle resumes or a new cycle is initiated.

Conversion to a Standard Microwave Door Operation

- For households that do not have young children or have adults with physical limitations which make it difficult to operate the child-resistant door, this feature can be disabled by following these steps:
  1. Press and hold the **"7"** key on the number pad for 3 seconds; then
  2. Press and release the **"9"** key; finally
  3. Press and release the **"0"** key.
- There will be two short beeps and the display will flash "**UnLo**" to confirm the default condition has been updated successfully. To re-enable the child-resistant oven door, repeat steps 1-3 above. The display will show "**Locked**"/ "**Lock icon**" or "**Loc**" to confirm the feature has been re-enabled.

Troubleshooting tips ... Before you call for service

Problem	Possible Cause	What to Do
Oven will not start	A fuse in your home may be blown or the circuit breaker tripped	Replace fuse or reset circuit breaker.
	Power surge	Unplug the microwave oven, then plug it back in.
	Plug not fully inserted into wall outlet	Make sure the 3-prong on the oven is fully inserted into the wall outlet.
	Door not securely closed	Open the door and close it securely.
Control panel lighted, yet oven will not start	Door not securely closed	Open the door and close it securely.
	START/PAUSE button not pressed after entering cooking selection	Press **START/PAUSE**.
	Another selection entered already in oven and **CANCEL/ OFF** button not pressed to cancel it	Press **CANCEL/OFF**.
	Cooking time not entered after pressing **COOK TIME**	Make sure you have entered cooking time after pressing **COOK TIME**.
	CANCEL/OFF was pressed accidentally	Reset cooking program and press **START/ PAUSE.**
"LOC" appears in the display.	The control has been locked (Feature not available on "Airfry" CMO models)	Press and hold **"0"** for about 3 seconds to unlock the control
"LOCKED" or "LOCK ICON" appears on display	Child Lock Feature is enabled.	Please see Pg. 4 for instructions.
You hear an unusual low-tone beep	You have tried to change the power level when it is not allowed	Many of the oven's features are preset and cannot be changed.
"Err" appears on display	During a Sensor Cooking program, the door was opened or **START/PAUSE** was pressed before steam could be detected	**SENSOR ERROR** will scroll until **CANCEL/ OFF** is pressed
	Steam was not detected in maximum time.	Use **COOK TIME** to heat for more time.
Food amount too large for Sensor Heat	Sensor Reheat is for single servings of recommended foods	Use **COOK TIME** for large amounts of food.
There are sparks in the oven (arcing)	• Metal or foil touching the side of the oven. • Turntable ring support not installed correctly. • Foil not molded to food (upturned edges act like antennas). • Metal, such as twist-ties, poultry pins, or gold-rimmed dishes, in the microwave. • Recycled paper towels containing small metal pieces being used in the microwave. • The metal rack (on some models) not installed correctly so it touches the microwave wall.	Verify the turntable ring support and (if applicable) metal rack are installed correctly. Remove other arcing sources from the oven.

Normal items with your microwave oven

- Moisture on the oven door and walls while cooking. Wipe the moisture off with a paper towel or soft cloth.
- Moisture between the oven door panels when cooking certain foods. Moisture should dissipate shortly after cooking is finished.
- Steam or vapor escaping from around the door.
- Light reflection around door or outer case.
- Dimming oven light and change in the blower sound at power levels other than high.
- Noises while oven is operating

AIR FRY INSERT GCST10A1

Air Fry Feature

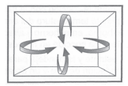

During air fry cooking, heating elements are used to rapidly raise the temperature of the air inside the oven. A fan circulates the heated air throughout the oven, over and around food, producing foods with a crispier exterior than traditional oven cooking.

The rack and crispy pan are required for good air circulation and even browning.

Always use the provided crispy pan with the tall rack when air fry cooking by placing the crispy pan on top of the tall rack.

Cooking Method	Heat Source	Heat Conduction	Benefits
Hot air circulates around food to produce browned exteriors and seal in juices.	Circulating heated air.	Heat conducted from outside of food to inside.	Aids in browning and seals in flavor. Cooks some foods faster than regular ovens.



Always use crispy pan with tall rack when Air Fry cooking.

Air Fry Cook

Before starting, place desired food onto the crispy pan accessory.
Place the crispy pan onto tall rack, and place into the oven. Flip food when prompted.

To use the **Manual Air Fry** feature:

1. Press the Air Fry button once. Icon will start flashing.
2. Enter desired temperature using convenience / numeric pad. Accepts temperatures 300, 325, 350, 375, 400, and 425ºF.
3. Enter desired time.
4. Press **START**
5. Flip food when prompted. Once done, close door and press START.



To use **Menu Air Fry** feature:

1. Press the Air Fry button twice. Icon and will start flashing.
2. Use the Air Fry button to cycle or the number pad to select the Menu Item.

Display	Menu Item	Serving Size
AF-1	Fast Food Fries	8 oz
AF-2	Dino Nuggets	12 oz
AF-3	Chicken Tenders	11 oz
AF-4	Onion Rings	9 oz
AF-5	Fish Sticks	9 oz
AF-6	Frozen Butterfly Srimp	9 oz
AF-7	Mozzarella Sticks	11 oz
AF-8	Fresh Chicken Wings	14 oz
AF-9	Fresh Chicken Legs	14 oz

Note: The actual descriptions of control panel and their locations may vary depending on the model.

3. Press **START.**
4. Flip food when prompted. Once done, close door and press **START.**

This microwave oven is equipped with a Child Resistant Oven Door. The requirement of child-resistant microwave door latches has been implemented by all manufacturers of microwave ovens to reduce the likelihood of young children handling hot food and beverage items and to further reduce the potential risk of injury. All persons should use caution when removing hot items from microwave ovens.

Please read these instructions carefully to understand the door operation.

Child Resistant Oven Door Operation

Opening the Door

The door will automatically lock when a cooking cycle is initiated.

To unlock and open the door:

1. Locate and press either the **Start / Pause** or **Cancel / Off** button.
   a. Start / Pause will pause the current cooking cycle
   b. Cancel / Off will clear the current cooking cycle
   Note: The door will remain unlocked for 10 seconds
2. Press the **Door Latch Release** button (front button) or pull on the handle depending on model.
   Note: After the door has been opened, the door will remain unlocked until the cooking cycle is resumed, or a new cycle is initiated.

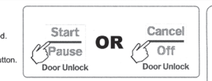

Step 1

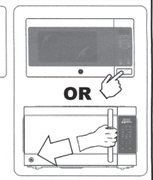

Step 2

Conversion to a Standard Microwave Door

In some cases, it may be desirable to disable this feature. For example, households that do not have young children or households where users may have physical limitations that make it difficult to operate the child resistant door may want to disable the two-step latch. This feature can be disabled by following these steps.

1. Press and hold the "7" key on the number pad for about 5 seconds or until you hear a "beep"; then,
2. Press and release the **"9"** key; finally,
3. Press and release the **"0"** key.

There will be two short beeps and the display will flash **"UnLo"** to confirm the default condition has been updated successfully. To re-enable the child resistant oven door, repeat steps 1-3 above. The display will display **"Loc"** to confirm the feature has been re-enabled.



REFURBISHED PRODUCT LIMITED THIRTY DAY WARRANTY

The ***Refurbished Product Service Center*** offers the following WARRANTY to the ORIGINAL purchaser of a product which we have refurbished.

This product that has been refurbished is warranted against any electronic or mechanical defects for a period of THIRTY DAYS from the date of the original purchase by the consumer. Since this unit was sold as a refurbished item, the warranty does not apply to any cosmetic appearance items such as scratches. Should a defect occur, the ***Refurbished Product Service Center*** will repair or, at its option, replace defective unit/parts with new or rebuilt materials without charge for either parts or labor. Replacement unit/parts will be warranted for the remaining portion of the original warranty period.

This warranty does not cover installation or damage from accident, misuse, abuse, improper wiring, incorrect voltage, operating the unit against the instructions in the owner's manual or any product which has been opened, altered, or tampered with.

This warranty does not cover costs for removal and or installation of the unit for repair. Under no circumstances shall the service center be liable for any special, incidental or consequential damages or for any other expenses incurred by reason of use or sale of this product. This warranty is in lieu of any other warranties expressed or implied warranty of merchantability of fitness for particular use or otherwise.

This warranty gives the consumer specific legal rights and they may also have other rights which vary from State to State. Some States do not follow the exclusion or limitation of incidental or consequential damages, hence the above exclusion and limitations may not apply.

Refurbished Product Service Center
9043 Siempre Viva Rd Suite 110/120, San Diego CA, 92154

WARRANTY REPAIR INFORMATION

If you need service on your unit during the 30 day warranty period; please go to www.ConsumerServiceRefurbish.com or call the Refurbished Product Service Center at 562-946-3531 to obtain the required claim number. Once you obtain your claim number, pack the unit properly (the original carton is ideal for this purpose) along with a copy of your purchase receipt.
Send the unit freight prepaid and insured to:

Refurbished Product Service Center,
Att: Customer Service Department 9043 Siempre Viva Rd Suite 110/120, San Diego CA, 92154
Your unit will be promptly exchanged and returned to you.
We will refuse to accept delivery of the returned unit unless the assigned claim number appears on the outside of the shipping carton.

Owner's Information
(Keep for your permanent records)

NAME: _____

ADDRESS: _____

CITY: _____ STATE: _____ ZIP CODE: _____

PHONE: _____ E-MAIL: _____

MODEL: _____ SERIAL NO.: _____

Note: In order to ensure the highest possible standard for refurbished items, all units are thoroughly inspected as part of the process.
For this item, water may be used during the refurbishing process and so; you may notice some condensation in the water reservoir. It is recommended to rinse the water reservoir with fresh water prior to its first use.

PRINTED IN MEXICO / **SC**: 07-29-2026
OBPN: 49-7000251 Rev. 0 02-24 / **Elbrd**: J.M
SHNMDL: *GCST10A1W2SS*_EGB_*GCST10A1W2SS*_EGXB
*GCST10A1W2SS*_ENB
8 1 4 1 0 0 7 8 9

GE APPLIANCES

"Libro de recetas no incluido"

Guía Rápida

Hornomicroonda

Lea atentamente esta guia antes de utilizar su unidad y consérvela para futuras consultas.

¡Gracias! ... por su compra de un electrodoméstico de la marca GE Appliances.

INFORMACIÓN IMPORTANTE DE SEGURIDAD

⚠ADVERTENCIA **Para reducir el riesgo de quemaduras, descargas eléctricas, incendio, lesiones o exposición a energía de microondas excesiva:**

Cuando utilice aparatos eléctricos, se deben seguir las precauciones de seguridad básicas, entre las que se incluyen las siguientes:

- Lea todas las instrucciones antes de utilizar este aparato.
- Lea y siga las especificas en la sección **PRECAUCIONES PARA EVITAR LA POSIBLE EXPOSICIÓN A ENERGÍA DE MICROONDAS EXCESIVA**.
- Utilice este aparato solamente para el fin previsto, como se describe en este manual. No utilice químicos ni vapores corrosivos en este aparato. Este horno está especificamente diseñado para calentar, secar o cocinar alimentos y bebidas y no está diseñado para usarse en n laboratorio ni para uso industrial.
- Este electrodoméstico sólo debería ser reparado por personal técnico con calificación. En caso de necesitar una evaluación, reparación o ajuste, comuníquese con el servicio autorizado más cercano.

INSTALACIÓN

- Instale o ubique este aparato únicamente de acuerdo a las instrucciones de instalación suministradas.
- Este aparato debe contar con una conexión a tierra. Conecte sólo a un tomacorriente con adecuada conexión a tierra. Ver la sección **INSTRUCCIONES DE CONEXIÓN A TIERRA**.
- Asegúrese de colocar la superficie frontal de la puerta a 3 pulgadas o más atrás del extremo superior de la mesada, a fin de evitar caídas accidentales del electrodoméstico durante su uso normal.
- Espacios recomendados: 3 pulgadas a cada lado, 3 pulgadas sobre la parte superior y 1 pulgada en la parte trasera.
- No utilice este aparato si tiene el cable eléctrico o el enchufe dañados, si no funciona bien o si ha sufrido una avería o una caída.
- Mantenga el cable alejado de superficies calientes.
- No permita que el cable eléctrico cuelgue sobre el borde de la mesa o del mostrador de encimera.
- No sumerja el cable eléctrico o el enchufe en agua.
- No cubra ni bloquee ninguna apertura de este aparato.
- No almacene este aparato al aire libre. No utilice este producto cerca del agua; por ejemplo, en un sótano húmedo, cerca de una piscina, cerca de un lavabo o lugares similares.
- No monte este aparato sobre el fregadero.

PARA REDUCIR EL RIESGO DE INCENDIO DENTRO DEL HORNO:

— No cocine excesivamente los alimentos. Vigile cuidadosamente el aparato cuando se coloque papel, plástico u otros materiales combustibles dentro del microondas para facilitar la cocción.

— Quite las tiritas de seguridad (twist-ties) y asas metálicas de los recipientes de papel o plástico antes de colocarlos dentro del microondas.

— Si los materiales que se encuentran dentro del horno prenden fuego, mantenga cerrada la puerta del horno, apáguelo y desconecte el cable eléctrico, o corte la energía desde el panel de fusibles o del interruptor de circuitos.

— No guarde ningún material, a excepción de nuestros accesorios recomendados, en este horno cuando no esté en uso No deje productos de papel, utensilios de cocina ni comida en el horno cuando no esté en uso. Todos los estantes deberán ser retirados del horno cuando no se encuentren en uso.

— No opere el horno sin alimentos adentro.

A FIN DE REDUCIR RIESGOS DE QUEMADURAS:

- Tenga cuidado al abrir envases con comida caliente. Use manijas y aleje el vapor del rostro y las manos.
- Ventile, perfore, o corte envases, bolsas, o bolsas plásticas para evitar la acumulación de presión.
- Tenga cuidado al tocar el plato giratorio, la puerta, estantes o paredes del horno, los cuales se podrán calentar durante el uso. No toque los elementos calefactores.
- La superficie de cocción y el bombillo de la cavidad interior encendidos ocasionarán quemaduras. Tenga cuidado al limpiar y espere hasta que los bombillos se enfríen antes de su reemplazo.
- LOS CONTENIDOS CALIENTES PUEDEN OCASIONAR QUEMADURAS GRAVES. NO PERMITA QUE LOS NIÑOS USEN EL MICROONDAS. Tenga cuidado al retirar artículos calientes.

USO

- No use el horno sin el plato giratorio en su posición. El plato giratorio no deberá tener restricciones, de modo que pueda girar.
- No se deberá introducir comida ni utensilios metálicos de tamaño excesivo en un horno microondas/ por convección, ya que incrementan el riesgo de descargas eléctricas y esto podrá ocasionar un incendio.
- No use productos de papel en el horno cuando el electrodoméstico sea operado en cualquier modo de cocción, excepto en la cocción "sólo con microondas".
- Asegúrese de que todos los utensilios usados en el horno microondas sean para uso en el mismo. Se pueden usar la mayoría de las cazuelas de vidrio, platos de cocción, tazas graduadas, tazas para postre, vajillas de cerámica o cubiertos de porcelana que no poseen bordes metálicos o vidriados con un brillo metálico, siguiendo las recomendaciones del fabricante.
- No almacene ningún elemento directamente sobre la superficie del horno de microondas cuando éste se encuentre en funcionamiento.
- Algunos productos tales como huevos enteros y contenedores sellados (por ejemplo, frascos sellados) son propensos a explotar y no deben calentarse en este horno. Tal uso del horno puede resultar en lesiones personales.
- No cocine demasiado las patatas. Podrían deshidratarse e incendiarse.
- No cubra el estante o cualquier parte del horno microondas con papel de aluminio. Esto ocasionará un sobrecalentamiento del horno microondas/ por convección.
- Cocine a fondo la carne de res o ave la carne de res a por los menos una temperatura INTERNA de 160° F y carne de ave a por lo menos una temperatura INTERNA de 180° F. Cocinar a estas temperaturas generalmente protege contra enfermedades causadas por los alimentos.
- Este horno no fue aprobado ni evaluado para uso en la marina.

LIMPIEZA

- Desconecte el enchufe antes de realizar la limpieza.
- Mantenga el horno libre de acumulación de grasa.
- No limpie con almohadillas metálicas para fregar. El calor extremo podrá eliminar piezas de la base y tocar partes eléctricas que involucren el riesgo de descargas eléctricas.
- Al limpiar superficies de puerta y horno que se unen al cerrar la puerta, use sólo jabones o detergentes suaves y no abrasivos, aplicando los mismos con una esponja limpia o tela suave.

AGUA SOBRECALENTADA

- Líquidos, tales como agua, café o té, son capaces de sobrecalentarse más allá del punto de ebullición sin parecer que estén hirviendo. No siempre hay burbujeo o hervor visible cuando se saca el recipiente del horno microondas. **ESTO PUEDE RESULTAR EN LA EBULLICIÓN REPENTINA DE LÍQUIDOS MUY CALIENTES CUANDO SE MUEVE EL RECIPIENTE O SE INSERTA UNA CUCHARA U OTRO UTENSILIO DENTRO DEL LÍQUIDO.**
- Para reducir el riesgo de lesión física:
  - No sobrecaliente el líquido.
  - Revuelva el líquido antes y a la mitad del tiempo de calentamiento.
  - No utilice recipientes con costados rectos y cuellos angostos.
  - Después de calentar el recipiente, déjelo en el horno microondas por un período corto de tiempo antes de sacarlo.
  - Tenga extrema precaución cuando introduzca una cuchara u otro utensilio en el recipiente.

INSTRUCCIONES DE CONEXIÓN A TIERRA

⚠ADVERTENCIA **El uso inadecuado del enchufe de conexión a tierra puede provocar riesgos de descargas eléctricas.**

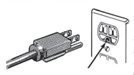

Asegúrese de contar con una conexión a tierra adecuada antes de usar.

Este electrodoméstico debe estar conectado a tierra. Si se produjera un cortocircuito, la toma de tierra reduce el riesgo de descarga eléctrica al proveer un cable de escape para la corriente eléctrica.

Este electrodoméstico está equipado con un cable de corriente que dispone de un hilo para toma de tierra con un enchufe con toma de tierra. El enchufe debe estar conectado a una toma de corriente que esté debidamente instalada y con salida a tierra.

Consulte con un electricista cualificado o un técnico de reparaciones si no entiende completamente las instrucciones sobre la toma de tierra, o si tuviese alguna duda sobre si su aparato está debidamente conectado a tierra.

Si la toma de corriente es un modelo estándar de dos clavijas, es su responsabilidad personal y su obligación el reemplazarla por una toma adecuada para tres clavijas con conexión a tierra.

Bajo ninguna circunstancia debe cortar o quitar la tercera clavija (tierra) del cable de corriente.

Se brinda un cable de corriente corto para reducir riesgos que puedan resultar de enredos o tropiezos con un cable más largo.

No recomendamos el uso de un cable de prolongación con este electrodoméstico. Si el cable de corriente es demasiado corto, haga que un electricista cualificado o un técnico de reparaciones instalen una toma de corriente cerca del electrodoméstico.

Para un mejor funcionamiento, enchufe este electrodoméstico en una toma de corriente exclusiva para evitar parpadeos de luz, fusibles quemados o que salte el diferencial.

MARCAPASOS

La mayoría de los marcapasos poseen protección contra interferencias de productos eléctricos, incluyendo microondas. Sin embargo, es aconsejable que los pacientes con marcapasos consulten a sus médicos ante cualquier duda.

PRECAUCIONES PARA EVITAR LA POSIBLE EXPOSICIÓN A ENERGÍA DE MICROONDAS EXCESIVA

(a) No intente hacer funcionar el horno con la compuerta abierta ya que ésto puede provocar exposición peligrosa a la energía de microondas. Es importante no forzar ni dañar los seguros.

(b) No coloque ningún objeto entre la parte frontal del horno y la compuerta, ni permita que se acumulen residuos de producto limpiador o detergente, suciedad o polvo en las superficies de sellado.

(c) No haga funcionar el horno si se encuentra dañado. Es particularmente importante cerrar bien la compuerta

(1) la compuerta (doblada o curvada),
(2) las bisagras y pestillos (rotos o flojos),
(3) sellos de la compuerta y superficies de sellado.

(d) El horno no debe ser ajustado o reparado por ninguna persona, excepto por personal de mantenimiento calificado.

DECLARACIÓN DE INTERFERENCIA POR RADIOFRECUENCIA DE LA COMISIÓN FEDERAL DE COMUNICACIONES (FEDERAL COMMUNICATIONS COMMISSION) (EE.UU.)

Este equipo genera y utiliza energía de frecuencia ISM y si no es instalado y usado de forma adecuada, estando en estricto cumplimiento con las instrucciones del fabricante, podrá generar interferencia en la recepción de radio y televisión. Fue evaluado de acuerdo a su tipo y se comprobó que cumple con los límites establecidos para Equipos ISM, de acuerdo con la parte 18 de las Reglas de la FCC, que fueron diseñadas para brindar una protección razonable contra dichas interferencias en una instalación residencial. Sin embargo, no se garantiza que no se presenten interferencias en una instalación en particular. Si este equipo genera interferencias en la recepción de radio o televisión, lo que se puede comprobar encendiendo y apagando el equipo, se aconseja al usuario intentar corregir la interferencia a través de una de las siguientes medidas:

- Reoriente la antena receptora de la radio o el televisor.
- Reubique el horno microondas en relación al receptor.
- Aleje el horno microondas de la ubicación del receptor.
- Enchufe el horno microondas en un tomacorriente diferente, de modo que el horno microondas y el receptor estén en diferentes circuitos de empalmes.

El fabricante no es responsable por ninguna interferencia de radio o TV generada por modificaciones no autorizadas sobre este horno microondas. Es responsabilidad del usuario corregir tales interferencias.

¿Desea realizar una consulta o necesita ayuda con su electrodoméstico?

Las instrucciones que figuran en este manual cubren los procedimientos que serán realizados por cualquier usuario.
Otros servicios técnicos generalmente deben ser derivados a personal calificado del servicio.
Se deberá tener cuidado, ya que una reparación indebida podrá hacer que el funcionamiento no sea seguro.

Contacte un centro de servicio.

Accesorios Opcionales

Modelos selectos son compatibles con el Kit para Colgar o con el Kit de Conversión para Empotrar, por un costo adicional a través de su proveedor de GE Appliances.

Modelo	KIT	Tipo	Color
GCHK07N1	JXA019K	Kit para Colgar	Acero Inoxidable
GCBK09N1	JX1095STBB	Kit Empotrable	Negro
	JX1095STSS		Acero Inoxidable

NOTA: El tipo y la cantidad de accesorios pueden variar según el modelo.

LEA Y GUARDE ESTAS INSTRUCCIONES

Funciones de Cocción

Las funciones podrán variar de acuerdo con el modelo.

Descongelar => Peso/Tiempo

Presione **Defrost**, ingrese el peso (en libras) y luego presione **Start**.

Consejos para la Descongelación por Peso:

- Retire la carne del paquete y coloque la misma en el plato de cocción segura del microondas.
- Cuando el horno dé la señal, dé vuelta la comida. Retire la carne descongelada o cubra las partes calientes con trozos pequeños de papel de aluminio.
- Luego de la descongelación, deje que ésta repose durante 5 minutos para completar la descongelación. Al asar durante un tiempo prolongado, se deberá dejar reposar la carne por unos 30 minutos.
- Para una descongelación consistente de comidas más grandes, tales como asado, use la función Time Defrost. Asegúrese de que las carnes grandes estén totalmente descongeladas antes de realizar la cocción.
- Presione **Defrost**. Cuando se indique, ingrese el tiempo y luego presione **Start (Iniciar).**

Consejos para la Descongelación por Tiempo:

- Una vez transcurrida la mitad del tiempo de descongelación seleccionado, dé vuelta la comida y separe o reorganice los trozos de comida para una descongelación más pareja. Cubra cualquier área caliente con trozos pequeños de papel de aluminio.
- Las comidas congeladas en papel o plástico se podrán descongelar en el paquete. Los paquetes cerrados se deberán cortar, perforar o ventilar LUEGO de que la comida se haya descongelado parcialmente. Los envases de plástico se deberán descubrir en forma parcial.
- Si la comida se encuentra en una envoltura de papel de aluminio, traslade la misma a un plato de uso seguro en el horno microondas.

Popcorn (Palomitas de Maíz)

Para uso con palomitas de maíz preempaquetadas para microondas. De ser necesario adicionar tiempo de cocción, use **Add 30 seconds** (Agregar 30 segundos) y observe de forma detenida. **NOTA:** No use esta función dos veces seguidas en la misma porción de comida; esto podrá hacer que la comida se cocine de forma excesiva o que se queme.

Beverage (Bebida)

Presione el botón **Beverage** para calentar una taza de café u otra bebida.

Dependiendo de su modelo es posible que se deba ajustar el tamaño de la porción, ya que de otro modo el horno se iniciará inmediatamente.

Reheat (Recalentar)

Hace que la comida cocinada de forma previa vuelva a la temperatura para servirla. Presione **Reheat** y siga las instrucciones en pantalla (use la función para recalentar y las teclas numéricas para cambiar las selecciones) para seleccionar la comida/ cantidad deseada, y luego presione **Start** (comenzará de forma automática en algunos modelos).

Express Cook (Cocción Express) (1-6, Agregar 30 segundos, Micro Express + dial dependiendo del modelo)

Inicia de forma inmediata el horno microondas en el nivel de potencia 10 para el número de minutos seleccionado. Agregar 30 seg. o agregar 1 min. se podrán usar para incrementar el tiempo mientras el microondas está funcionando sin detener la cocción.

Time Cook (Cocción por Tiempo)

Permite el uso de un tiempo específico (Mín. o Seg.) para cocinar la comida. Presione **Time Cook** para ingresar la duración deseada para la cocción y presione **Start**.

Power Level (Nivel de Potencia)

Los niveles de potencia variables le suman flexibilidad a la cocción en el microondas. Los niveles de potencia se podrán ajustar al programar **Time Cook**. La mayoría de las cocciones se harán en **HI**, lo cual le brinda el 100% de potencia.

Algunas comidas podrán tener mejor sabor, textura o aspecto si se usa una de las configuraciones inferiores. Use un nivel de potencia inferior al cocinar comidas con tendencia a hervir, tales como papas en escalope.

Estos son algunos ejemplos de usos sobre diferentes niveles de potencia:

Nivel de Potencia 10: Pescado, tocino, vegetales, líquidos en hervor.
Nivel de Potencia 7: Cocción suave de carne y ave; charolas para hornear y recalentar.
Nivel de Potencia 5: Cocción lenta y ablandamiento para guisados y cortes de carne menos tiernos.
Nivel de Potencia 3: Descongelar; hervir a fuego lento; platos delicados.
Nivel de Potencia 1: Mantener la comida caliente; ablandar la manteca.

Funciones sin Cocción... Funciones del control que no cocinan la comida.

Set Clock (Configuración del Reloj)

- Se trata de un reloj estándar de 12 horas (12:00 – 11:59). Para realizar la configuración – presione Set Clock (Configuración del Reloj), (seleccione AM o PM en algunos modelos), use Settings (Configuraciones), Set Clock (Configuración del Reloj), o Start (Iniciar) para aceptar la hora.

Control Lock-Out (Bloqueo del Control)

- Usted puede bloquear el panel de control para limpiar las unidades. Para bloquear o desbloquear los controles, mantenga presionado el botón "0" durante unos tres segundos. Cuando el panel de control esté bloqueado, en la pantalla se visualizará "LOCKED" o "LOC" (Bloqueado).

Timer (Temporizador)

- Funciona como un temporizador por minutos y puede ser usado en cualquier momento, incluso cuando el horno está en funcionamiento. Ingrese la hora en Minutos y Segundos antes de presionar **Timer** nuevamente para indicar la duración de la cuenta regresiva. Cuando el tiempo concluya, el temporizador emitirá una señal. Para apagar la señal del temporizador, presione **Timer**.

Funcionamiento de la Puerta del Horno con Seguridad para Niños

Para desbloquear y abrir la puerta:

1. Ubique y presione el botón **Start/Pause (Iniciar/ Pausar)** o **Cancel/Off (Cancelar/ Apagar)**.
   – **Start/Pause** pausará el ciclo de cocción actual.
   – **Cancel/Off** borrará el ciclo de cocción actual.
   Nota: La puerta permanecerá desbloqueada durante 10 segundos.
2. Presione el botón **Door Latch Release (Liberar el Botón del Pestillo)** (botón frontal) o presione sobre la manija, dependiendo del modelo.. **Nota:** La puerta permanecerá desbloqueada hasta que se reinicie un ciclo de cocción o hasta que se inicie un nuevo ciclo.

Conversión al Funcionamiento con la Puerta de Horno Microondas Estándar

- En aquellos hogares donde no haya niños pequeños o en aquellos donde adultos con limitaciones físicas encuentran difícil operar el puerta con seguridad para niños, esta función se podrá desactivar siguiendo estos pasos:
  1. Mantenga presionada la tecla **"7"** en el teclado numérico durante 3 segundos; luego,
  2. Presione y libere la tecla **"9"**; finalmente,
  3. Presione y libere la tecla **"0"**.
- Se escucharán dos pitidos breves y en la pantalla parpadeará **"UnLo"** para confirmar que la condición por omisión se actualizó de forma exitosa. Para reactivar la puerta del horno con seguridad para niños, repita los pasos 1 a 3 que figuran más arriba. La pantalla exhibirá **"Locked" (Bloqueado) / "Lock icon" (Icono de bloqueo)** o **"Loc" (Bloqueado)** para confirmar que la función fue reactivada.

Consejos para la Solución de Problemas... Antes de solicitar el servicio técnico

Para acceder a consejos adicionales para la solución de problemas, contacte un centro de servicio.

Problema	Causa Posible	Qué Hacer
El horno no se enciende	Es posible que haya un fusible quemado en su hogar o que se haya desconectado el disyuntor.	Reemplace el fusible o reinicie el disyuntor.
	Pico de tensión	Desenchufe el horno microondas; luego vuelva a enchufarlo.
	El enchufe no está totalmente insertado en el tomacorriente.	Asegúrese de que el cable de 3 patas del horno esté completamente insertado en el tomacorriente.
	La puerta no está cerrada de forma segura.	Abra la puerta y cierre la misma de forma segura
El panel de control está iluminado, pero el horno aún no se inicia	La puerta no está cerrada de forma segura.	Abra la puerta y cierre la misma de forma segura
	El botón **START/PAUSE** no se presionó luego de ingresar la selección de la cocción.	Presione **START/ PAUSE**
	Otra selección ya fue ingresada en el horno y el botón **Cancel/Off** no se presionó para cancelar la misma.	Presione **CANCEL/OFF**
	El tiempo de cocción no se ingresó luego de presionar **COOK TIME**.	Asegúrese de haber ingresado el tiempo de cocción luego de presionar **Cook Time**
	Se presionó **Cancel/Off** de forma accidental.	Reinicie el programa de cocción y presione **Start**
"LOC" aparece en la pantalla	El control fue bloqueado. (Función no disponible en modelos CMO con "Airfry" (Fritura con Aire)).	Mantenga presionado "0" durante unos 3 segundos para desbloquear el control.
"LOCKED" (Bloqueado) o "LOCK ICON" (Ícono Bloqueado) aparece en la pantalla	La función Child Lock (Bloqueo de Pantalla) está activada.	Para más instrucciones, consulte la página 4.
Escucha un pitido inusual en tono bajo	Intentó cambiar el nivel de potencia cuando no es permitido	Muchas de las funciones del horno están preconfiguradas y no se pueden modificar.
"En" aparece en la pantalla	Al usar un programa de Cocción con Sensor, la puerta fue abierta o se presionó **START/PAUSE** antes de que se pudiera detectar el vapor.	SENSOR ERROR se deslizará hasta que se presione **CANCEL/OFF**
	No se detectó vapor en una cantidad de tiempo máxima	Use **COOK TIME** para calentar durante más tiempo
Cantidad de comida demasiado grande para usar Sensor Heat	**Sensor Reheat** es para porciones individuales de comidas recomendadas.	Use **COOK TIME** para grandes cantidades de comida
Hay chispas en el horno (arcos eléctricos)	• Metal o papel de aluminio en contacto con el costado del horno. • Soporte del anillo giratorio no instalado correctamente. • Papel de aluminio no moldeado a la comida (los extremos hacia arriba actúan como antenas). • Metales, tales como precintos, pinchos de ave, o platos con rebordes dorados, en el microondas. • Toallas de papel reciclable que contengan pequeños trozos de metal usadas en el microondas • Instalación incorrecta del estante de metal (en algunos modelos), donde tiene contacto con la pared del microondas.	Verifique que el soporte del anillo giratorio y (si se aplica) el estante metálico se encuentren instalados de forma correcta. Retire del horno otras fuentes de arcos eléctricos.

Ítems normales con su horno microondas

- Humedad en la puerta y las paredes del horno mientras cocina. Limpie la humedad con una toalla de papel o con una tela suave.
- Humedad entre los paneles de la puerta del horno al cocinar ciertas comidas. La humedad se debería disipar en breve una vez finalizada la cocción.
- Hay escape de vapor desde el contorno de la puerta.
- Reflejo de luz alrededor de la puerta o la cubierta exterior.
- Luz del horno tenue y cambio del sonido del pitido en niveles de potencia que no son altos.
- Ruidos mientras el horno está en funcionamiento.

INSERCIÓN PARA FREÍR CON AIRE GCST10A1

Función para Freír con Aire

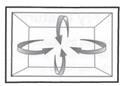



Siempre use los estantes al cocinar por convección.

Durante la cocción con la función para freír con aire, se utilizan elementos a fin de elevar de forma rápida la temperatura del aire dentro del horno. Un ventilador hace circular el aire caliente a través del horno, en el horno y alrededor de la comida, produciendo comidas con un exterior más crocante que en la cocción en hornos tradicionales.

El estante y la bandeja para comidas crocantes son necesarios a fin de obtener una buena circulación de aire y un dorado parejo.

Siempre use la bandeja para comidas crocantes provista con el estante alto al cocinar con la función para freír con aire, colocando la bandeja de comidas crocantes sobre el estante alto.

Método de Cocción	Fuente de Calor	Conducción de Calor	Beneficios
Alrededor de la comida circula aire caliente para producir exteriores dorados y conservar los jugos.	Aire caliente en circulación.	Calor conducido desde la parte externa de la comida a la parte interna.	Ayuda en el dorado y a conservar el sabor. Cocina las comidas de forma más rápida que los hornos regulares.

Cocción con la Función para Freír con Aire

Antes de comenzar, coloque la comida deseada sobre el accesorio de la bandeja para comidas crocantes. Coloque la bandeja para comidas crocantes sobre el estante alto, y luego en el horno.
Dé vuelta la comida cuando se indique.

Air Fry

Para usar la función **Manual Air Fry** (Freír con Aire Manualmente):

1. Presione el botón **Air Fry** (Freír con Aire) una vez. El ícono comenzará a parpadear.
2. Ingrese la temperatura deseada usando a su conveniencia las teclas numéricas. Acepta temperaturas de 300, 325, 350, 375, 400, y 425ºF.
3. Ingrese el tiempo deseado.
4. Presione **START** (Iniciar).
5. Dé vuelta la comida cuando se indique. Una vez realizada esta acción, cierre la puerta y presione **START** (Iniciar).

Para usar la función **Menu Air Fry** (Menú para Freír con Aire):

1. Presione el botón **Air Fry** (Freír con Aire) dos veces. Los íconos y comenzarán a parpadear.
2. Use el botón **Air Fry** (Freír con Aire) para activar el ciclo o la tecla numérica para seleccionar el Ítem del Menú.

Pantalla	Ítem del Menú	Tamaño de la Porción
AF-1	Patatas Fritas de Cocción Rápida	8 oz
AF-2	Trocitos de Pollo Dino	12 oz
AF-3	Frituras de Pollo	11 oz
AF-4	Aros de Cebolla	9 oz
AF-5	Bastones de Pescado	9 oz
AF-6	Camarones Mariposa Congelados	9 oz
AF-7	Bastones de Mozzarella	11 oz
AF-8	Alitas de Pollo Frescas	14 oz
AF-9	Patitas de Pollo Frescas	14 oz

NOTA: las descripciones reales del panel de control y sus ubicaciones pueden variar según el modelo.

3. Presione **START** (Iniciar).
4. Dé vuelta la comida cuando se indique. Una vez realizada esta acción, cierre la puerta y presione **START** (Iniciar).

PRODUCTO REACONDICIONADO GARANTÍA LIMITADA DE TREINTA DÍAS

El Centro de Servicio de Productos Reacondicionados ofrece la siguiente GARANTÍA al comprador ORIGINAL de un producto que hayamos reacondicionado.

Este producto que ha sido reacondicionado está garantizado contra cualquier defecto electrónico o mecánico durante un período de TREINTA DÍAS a partir de la fecha de la compra original por parte del consumidor. Dado que esta unidad se vendió como un artículo reacondicionado, la garantía no se aplica a ningún elemento de apariencia cosmética, como arañazos. En caso de que se produzca un defecto, el Centro de Servicio de Productos Reacondicionados reparará o, a su elección, sustituirá la unidad/partes defectuosas por materiales nuevos o reconstruidos sin cargo alguno por piezas o mano de obra. La unidad/partes de reemplazo estarán garantizadas por la porción restante del período de garantía original.

Esta garantía no cubre la instalación o daños por accidente, mal uso, abuso, cableado inadecuado, voltaje incorrecto, funcionamiento de la unidad en contra de las instrucciones del manual del propietario o cualquier producto que haya sido abierto, alterado o manipulado.

Esta garantía no cubre los costes de desmontaje o instalación de la unidad para su reparación. Bajo ninguna circunstancia el centro de servicio será responsable por daños especiales, incidentales o consecuentes o por cualquier otro gasto incurrido por razón del uso o venta de este producto. Esta garantía sustituye a cualquier otra garantía expresa o implícita de comerciabilidad o idoneidad para un uso particular o de otro tipo.

Esta garantía otorga al consumidor derechos legales específicos y también puede tener otros derechos que varían de un Estado a otro. Algunos Estados no siguen la exclusión o limitación de daños incidentales o consecuentes, por lo que la exclusión y limitaciones anteriores pueden no ser aplicables.

Refurbished Product Service Center
9043 Siempre Viva Rd Suite 110/120, San Diego CA, 92154

INFORMACIÓN SOBRE REPARACIÓN EN GARANTÍA

Si necesita reparar su unidad durante el período de garantía de 30 días, vaya a www.ConsumerServiceRefurbish.com o llame al Centro de Servicio de Productos Reacondicionados al 562-946-3531 para obtener el número de reclamación necesario. Una vez que obtenga el número de reclamación, empaquete la unidad adecuadamente (la caja de cartón original es ideal para este propósito) junto con una copia de su recibo de compra.
Envíe la unidad con flete prepagado y asegurado a:

Refurbished Product Service Center,
Att: 9043 Siempre Viva Rd Suite 110/120, San Diego CA, 92154

Su unidad será rápidamente cambiada y devuelta a usted.
Nos negaremos a aceptar la entrega de la unidad devuelta a menos que el número de reclamación asignado aparezca en el exterior de la caja de envío.

Información del propietario
(Consérvela para su archivo permanente)

NOMBRE: _____

DIRECCION: _____

CIUDAD: _____

ESTADO: _____

CODIGO POSTAL: _____

TELEFONO: _____

E-MAIL: _____

MODELO: _____

NO. SERIE.: _____

NOTA: Con el fin de garantizar el más alto nivel posible para los artículos reacondicionados, todas las unidades son inspeccionadas a fondo como parte del proceso.
En el caso de este artículo, es posible que se utilice agua durante el proceso de reacondicionamiento, por lo que es posible que se produzca condensación en el depósito de agua. Se recomienda enjuagar el depósito de agua con agua dulce antes del primer uso.

Las imagenes que se muestran en esta guia, son sólo para fines ilustrativos y pueden estar sujetas a cambios.

PRINTED IN MEXICO / **SC**: 07-29-2026
OBPN: 49-7000251 Rev. 0 02-24 / **Elbrd**: J.M
SHNMDL: *GCST10A1W2SS*_EGB_*GCST10A1W2SS*_EGXB
*GCST10A1W2SS*_ENB
8 1 4 1 0 0 7 8 9